핵심 아이디어

미적 체험은 감각을 깨워 미적 감수성을 풍부하게 하며 미적 가치를 발견하도록 한다.

8 미술과 함께한 하루

영역	단원 학습 목표
미적 체험	생활 속에서 만날 수 있는 다양한 미술을 발견해 봅시다.

이 단원은 미술이 생활 주변에서 우리의 삶과 밀접하게 연결되어 있다는 것을 알고 미술에 대한 범주를 자연, 생활용품, 공간, 영상, 건축 등까지 넓힐 수 있도록 하는 데 목적이 있다.
학생들의 주 생활 공간인 집과 학교를 오가며 마주칠 수 있는 장면을 하루 동안 탐색해 보고 생활 속에서 다양하게 활용되는 미술을 떠올린다. 제시된 대상을 미술과 연관 지어 생각하며 미술관을 벗어나 미술의 범주를 생활 속까지 확장할 수 있다.
이 단원에서는 학생들이 실제 생활 속에서 미술과 관련된 것들을 조사하고 각자의 기준에 따라 분류하는 활동을 제시하였다. 조사한 내용을 바탕으로 생활 속 미술의 특징을 설명하는 놀이를 통해 친구들과 의사소통하며 우리 생활 속에 미술이 어디에나 존재한다는 점을 느낄 수 있도록 하였다.

단원의 내용 요소

- **지식·이해** 생활 속 미술 알기
- **과정·기능** 생활 속 미술의 특징과 역할 발견하기
- **가치·태도** 생활 속 미술의 역할에 관심 가지기

교육과정 성취기준

- [4미01-03] 미적 탐색에 호기심을 갖고 참여하며 자신의 감각으로 대상의 특징을 이해할 수 있다.
- [4미01-04] 생활 속에서 활용되는 미술에 관심을 가지고 미술의 특징과 역할을 발견할 수 있다.

4차시 · · · · 단원의 흐름과 학습 계획 4단계

생각 열기 / 배움

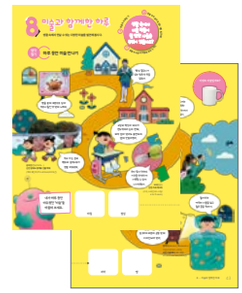

· 하루 동안 미술 만나기
· 이것이 왜 미술인지 탐색하기

학습 목표	하루 동안 만난 미술을 살펴보고 미술과 관련 지어 설명할 수 있다.
주요 학습 활동	
도입	하루 동안 만난 미술 찾아보기
전개	대상을 살펴보고 미술과 관련지어 설명하기
정리	나의 하루를 되돌아보며 마주쳤던 '미술' 떠올리기

활동 1

생활 속에서 미술 발견하기

학습 목표	생활 속에서 미술을 찾아 그림 카드를 만들 수 있다.
주요 학습 활동	
도입	생활 속에서 미술 발견하기
전개	조사한 미술의 특징을 설명하기
정리	소개하고 싶은 미술을 선택하여 그림 카드 만들기

활동 2

생활 속에서 찾은 미술로 놀이하기

학습 목표	그림 카드와 설명 카드를 활용하여 '생활 속 미술 소개' 놀이를 할 수 있다.
주요 학습 활동	
도입	분류 기준을 정해 그림 카드를 비슷한 것끼리 분류하기
전개	그림 카드에 어울리는 설명 카드 만들기
정리	그림 카드와 설명 카드를 활용하여 '생활 속 미술 소개' 놀이하기

마무리

생활 속에서 만날 수 있는 미술의 역할 이야기하기

학습 목표	미술이 우리 생활과 연관되어 있다는 것을 알고, 생활 속에서 미술의 역할을 말할 수 있다.
주요 학습 활동	
도입	교과서 42~43쪽에서 평소에 미술이라고 생각하지 않았지만 알고 보니 미술이었던 것을 말해 보기
전개	친구가 찾은 미술을 이야기해 보고, 카드 속 미술의 특징과 역할 찾아보기
정리	과정 평가 / 성장 일기

과정 중심 단원 평가 계획

구분	생각 열기 / 배움	활동		마무리
평가 목표	하루 동안 만난 미술을 살펴보고 미술과 관련지어 설명할 수 있다.	생활 속에서 미술을 발견하여 그림 카드를 만들 수 있다.	그림 카드와 설명 카드를 활용하여 '생활 속 미술 소개' 놀이를 할 수 있다.	미술이 우리 생활과 연관되어 있다는 것을 알고, 생활 속에서 미술의 역할을 이야기할 수 있다.
평가 요소 ＊정의적 요소	• 생활 속 미술 탐색하기 • 생활 속 미술의 특징을 찾아 설명하기	• 생활용품, 영상물, 건축 등에서 미술 발견하기 • ＊생활 속에서 발견한 미술을 설명하며 자신의 관점 존중하기	• 생활 속에서 발견한 미술을 기준에 맞게 분류하기	• 미술을 자신의 생활과 관련지어 설명하기 • ＊생활 속에서 미술의 역할에 관심 갖기
평가 기준 상	하루 동안 만난 미술을 살펴보고, 대상을 미술과 연관 지어 구체적으로 설명할 수 있다.	생활 속에서 미술을 다양하게 발견하고 미술의 특징이 드러나도록 그림 카드를 정확하게 만들 수 있다.	생활 속에서 발견한 미술을 적절하게 분류하고, '생활 속 미술 소개' 놀이로 의사소통할 수 있다.	미술이 우리 생활과 밀접하게 연관되어 있으며, 생활 속에서 미술의 역할을 구체적으로 말할 수 있다.
중	하루 동안 만난 미술을 살펴보고, 대상을 미술과 연관 지어 대부분 설명할 수 있다.	생활 속에서 미술을 발견하여 그림 카드를 적절하게 만들 수 있다.	생활 속에서 발견한 미술을 간단하게 분류하고, '생활 속 미술 소개' 놀이를 적극적으로 할 수 있다.	미술이 우리 생활과 연관되어 있다는 것을 알고, 생활 속에서 미술의 역할을 대략 말할 수 있다.
하	하루 동안 만난 미술을 살펴보고, 대상을 미술과 연관 지어 대략적으로 설명한다.	생활 속에서 미술을 발견할 수 있으나 그림 카드를 간단하게 만들 수 있다.	생활 속에서 발견한 미술을 분류하고, '생활 속 미술 소개' 놀이에 참여할 수 있다.	미술이 우리 생활과 연관되어 있으며, 생활 속에서 미술의 역할을 간단하게 말할 수 있다.
평가 방법	관찰법	관찰법, 연구 보고서법	발표 및 토의·토론법	발표 및 토의·토론법

과정 중심 평가 기록부 예시

단원명 **8. 미술과 함께한 하루**

성취기준 [4미01-03] 미적 탐색에 호기심을 갖고 참여하며 자신의 감각으로 대상의 특징을 이해할 수 있다.
[4미01-04] 생활 속에서 활용되는 미술에 관심을 가지고 미술의 특징과 역할을 발견할 수 있다.

수업 단계	생각 열기 / 배움		활동 1		활동 2	마무리		일화 기록
평가 요소 ＊정의적 요소	☐ 생활 속 미술 탐색하기	☐ 생활 속 미술의 특징을 찾아 설명하기	☐ 생활용품, 영상물, 건축 등에서 미술 발견하기	☐ 생활 속에서 발견한 미술을 설명하며 자신의 관점 존중하기	☐ 생활 속에서 발견한 미술을 기준에 맞게 분류하기	☐ 미술을 자신의 생활과 관련지어 설명하기	☐ ＊ 생활 속에서 미술의 역할에 관심 갖기	생활 속에서 미술을 다양하게 잘 찾아 그림 카드를 만듦.
번호 이름								
1 임○○	상	상	상	중	상	중	상	

서술 및 피드백 예시

생활 속에서 미술을 탐색하고, 스스로 '미술'의 기준을 정의하여 구체화하였다. 자신의 기준에 따라 생활용품, 영상물, 건축 및 생활 공간 등에서 다양하게 미술을 발견하여 그림 카드를 만들었다. 찾은 대상을 설명하는 과정에서 친구들과 이견이 있는 부분이 있었지만 친구의 관점을 존중해 주었다. 생활 속에서 발견한 미술을 모둠원들과 간단하게 분류할 수 있으며, 이를 소개하는 놀이를 하였다. 미술이 우리 생활과의 밀접하게 연관되어 있다는 것을 알고 발표하였다.

생각 열기 + 배움

활동명	• 하루 동안 미술 만나기 • 이것이 왜 미술인지 탐색하기
학습 문제	• 하루 동안 만난 미술을 살펴봅시다. • 대상을 살펴보고 미술과 관련지어 설명해 봅시다.
평가 요소	• 생활 속 미술 탐색하기 • 생활 속 미술의 특징을 찾아 설명하기
준비물	교사 교과서 학생 교과서, 필기도구
지도상의 유의점	• 쉽게 지나칠 수 있는 일상을 함께 생각해 보며 미술이 우리 생활 속에 다양하게 존재한다는 것을 설명한다. • 생활 속에서 미술이라고 생각하는 대상을 단순히 발견하는 것에 그치지 않고 미술이라고 생각하는 이유를 미술적인 특징을 고려하여 설명할 수 있도록 한다. • 영상, 가상 공간, 게임, 조경, 음식, 자연물 등 생활 주변에서 만날 수 있는 다양한 미술의 예시를 제시하여 미술의 개념을 넓힐 수 있도록 지도한다.

교수 · 학습 과정

도입

동기 유발

생활 속에서 미술 작품이 될 만한 사물은 무엇이 있을까요?

- 교문에 걸려 있는 알록달록한 현수막이 떠올라요.
- 문구점에서 파는 캐릭터 색연필이 있어요.

하루 동안 만난 미술 찾아보기

… **생활 속에서 '미술'이라고 생각하는 것들은 무엇이 있는지 이야기해 봅시다.**

- 우리 주변의 미술은 어떤 것들이 있을까요?
- 미술관에서 본 미술가의 그림이 있어요.
- 선생님이 입고 있는 옷도 미술일까요? 그 이유는 무엇인가요?
- 미술이에요. 선생님의 옷에 여러 가지 색이 있기 때문이에요.
- 그렇다면 여러분이 즐겨하는 컴퓨터 게임은 미술일까요?
- 미술이 아닌 것 같아요. 게임은 놀이고 실제로 만질 수 없기 때문이에요.

※ 보통 학생들이 미술관이나 책에서 볼 수 있는 작가의 작품만을 '미술'이라고 대답하는 경우가 많다. 도입 단계에서는 미술 작품이 아닌 실생활에서 자유롭게 찾고 이야기할 수 있도록 유도한다.

전개

대상을 살펴보고 미술과 관련지어 설명해 보기

- 대상을 미술과 관련지어 설명할 때 어떻게 표현할 수 있을까요?
- '선이 구불구불하다, 같은 모양이 반복된다, 디자인을 했다.' 같이 이야기할 수 있어요.

… **교과서를 보며 미술과 관련지어 대상을 나타내는 표현을 찾아봅시다.**

걷는 아이	청록색 배경, 빨간 꽃무늬
동백 벽화마을	벽화 그림, 조화
안전 가위	디자인
교실 책상과 의자	연두색
학교 도서관	알록달록한
하늘 사진 촬영	푸른 하늘, 사진
동영상 시청	캐릭터들의 움직임
책상 조명	빨강, 노랑, 파랑 동그라미 모양, 균형
이불	캐릭터

… **미술이란 무엇인지 이야기해 봅시다.**

- 미술의 사전적 정의는 '아름다운 것을 표현한다.'라는 것을 뜻합니다. 여러분이 생각하기에 미술은 무엇인가요?
- 내가 느끼는 감정과 생각을 눈으로 볼 수 있도록 아름답게 나타낸 것을 말해요.
- 우리는 '미술'에서 작가의 생각과 감정을 선, 형, 색 등을 보며 미적 아름다움을 느낄 수 있어요. 미적 아름다움이 어떻게 드러날 수 있을까요?
- 학교 건물이 여러 가지 색으로 칠해진 것을 보면 아름다워요.
- 친구의 책가방에 반복되는 무늬가 있어서 멋지게 느껴져요.
- 교과서 43쪽에 흰색 컵이 있어요. 이것도 미술이라고 할 수 있을까요?
- 색깔이 다양하지 않아도 하얗고 깨끗한 무늬이고, 단단한 느낌이 나고 손잡이가 부드러운 선을 갖고 있으므로 미술이에요.

교과서 작품 설명

- **김지안**(한국/1974~) **신안 암태도 동백꽃 인물 벽화**(벽에 페인트/170×400cm/2019년)

  전남 신안군 암태도 기동삼거리에 은은한 미소를 띤 부부의 얼굴이 담벼락을 채우고 있다. 두 사람의 머리는 잎이 무성한 동백나무 모양이다. 담장 안쪽에 자라는 동백나무는 벽화 위로 풍성한 머리를 완성하여 '동백 파마머리' 벽화라는 별칭이 붙었다.

- **H사**(일본) **안전 가위 캐스타**(수지. 스테인리스 스틸/4.5×11×6cm)

  유니버설 디자인(모두를 위한 디자인)으로 설계된 가위이다. 캐스터네츠의 모양을 본떠 넓은 패드가 있어 손가락이나 손이 불편해도 누구나 가위질을 쉽게 할 수 있고, 패드 사이에 스프링을 달아 물건을 자르면 저절로 벌어지도록 하였다.

- **A사**(한국) **안녕 자두야**(애니메이션/2011년)

  대한민국의 애니메이션으로, 원작은 만화로 연재되었으며 주인공 '자두'를 중심으로 한 명랑 가족 만화적인 내용으로 인기를 얻었다.

- **멘디니**(Mendini, Alessandro/이탈리아/1931~2019) **라문 아물레또**(LED 조명/20×63.1×50.3cm/2010년)

  이탈리아 디자이너 알렉산드로 멘디니가 디자인한 조명으로, 3개의 원을 인체의 팔을 재현한 부드러운 관절 구조로 연결하였다. 오랜 시간 공부하거나 작업하는 사람들의 눈을 보호하기 위해 디자인하였다. 아물레또는 이탈리아어로 '수호물'이라는 뜻으로 모든 사람의 행복과 소망이 이루어지기를 희망한다는 뜻이다.

나의 하루를 되돌아보며 마주쳤던 '미술' 떠올리기

… **교과서 42~43쪽과 같이 나의 하루를 생각하며 오늘 집에서부터 학교 오는 길까지 만났던 미술을 떠올려 봅시다.**

- 하루 동안 '미술'이라고 생각하는 것을 시간순으로 간단히 그리거나 쓰기
- 찾은 대상을 발표하기

정리

생활 속 미술을 발견한 소감 이야기하기

… **생활 속에서 미술을 발견하며 느낀 점을 이야기해 봅시다.**

- 미술이 우리 생활 속에서 다양하게 존재한다는 것을 알았어요.
- 미술은 단순히 예쁜 것이 아니라 사람들의 생활을 편리하게 하거나 정보를 전달하기도 해요.
- 평소에 좋아하는 게임이나 애니메이션도 모두 미술이라는 것을 알았어요.
- 우리가 생활하는 실내 공간이나 건물도 미술이 될 수 있을 것 같아요.

작가 작품 감상

교과서 42~43쪽에서 평소에 미술이라고 생각하지 않았지만 알고 보니 미술이었던 것을 말해 보세요.

- 동물 모양으로 담은 음식이 의외였어요. 우리가 보통 쓰는 미술 재료를 사용하지 않았기 때문이에요.
- 학교에서 생활하는 도서관은 미술관에서 볼 수 있는 그림 작품이 아니기 때문에 미술이라고 생각하지 않았어요.

참고 자료

- **생활 속 미술 참고 자료**

자연을 품은 밥상(서울시 창작 간판 수상작)

문자와 이미지와 함께 실제로 허브를 심어 놓은 간판이다. 친환경적인 메시지가 잘 드러난다.

H초등학교(광주광역시)

학교 바닥에 여러 가지 도형과 미로, 숫자 등을 넣어 아이들이 뛰어놀 수 있게 만들었다.

광화문 미디어 파사드(서울시 종로구)

광화문 정문에 대형 빔 프로젝트를 투사하였다. 전통에 현대 기술을 활용한 작품이다.

활동 1 + 마무리

활동명	**생활 속에서 미술 발견하기**
학습 문제	생활 속에서 미술을 찾아 그림 카드를 만들어 봅시다.
평가 요소	• 생활용품, 영상물, 건축 등에서 미술 발견하기 • * 생활 속에서 발견한 미술을 설명하며 자신의 관점 존중하기
준비물	**교사** 자료 수집을 위한 온라인 게시판 **학생** 스마트 기기, 필기도구, 풀, 가위, 교과서 활동지 75~76쪽
지도상의 유의점	• 생활 속 미술을 조사할 때 스마트 기기를 활용하여 자료를 수집할 수 있다. 수업 시간 내 조사가 어려운 경우 사전 과제로 학교 밖 공간에서 수집하도록 한다. • 자료 수집 시 안전 지도를 하여 사고를 예방한다. • 자료를 수집하기 전에 영상, 자연물, 건축 등 다양하게 찾을 수 있도록 예시를 보여 설명한다. • 조사한 대상을 미술이라고 생각하는 이유를 설명하고 의견을 나누는 과정을 통해 개인적인 기준이 구성원에게 공감을 얻을 수 있도록 한다.

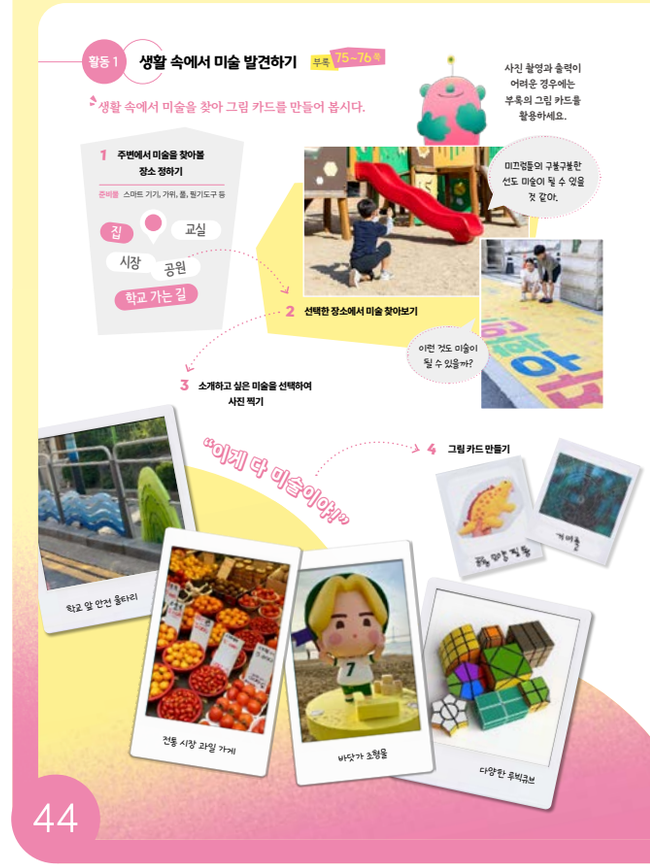

교수 · 학습 과정

도입

생활 속에서 미술 발견하기

… **학교 안에서 미술을 발견할 수 있는 곳을 찾아 조사해 봅시다.**

학교 안에 있는 생활 속 미술은 무엇일까요?

교실, 운동장, 도서실, 화장실 등이에요.

… **미술이라고 생각되는 것을 찾고 스마트 기기를 활용하여 기록해 봅시다.**

• 찾은 자료를 스마트 기기를 활용해 수집하고 그 이유와 특성을 함께 기록하기

활동 TIP 조사한 자료는 패들릿 등 온라인 게시판을 이용하여 자료를 수합하고, 조사 및 출력할 여건이 되지 않는 경우 교과서 활동지 75~76쪽을 활용한다.

전개

조사한 미술의 특징을 설명하기

… **생활 속에서 찾은 미술과 그것이 미술이라고 생각하는 이유를 설명해 봅시다.**

• 조사한 대상을 미술과 연관 지어 설명하기

• 발표를 들으며 친구가 찾은 미술과 내가 찾은 미술을 비교해 보기(교과서 활동지 75~76쪽 그림 카드 예시)

- 옥수수알이 반복된 모습이 리듬감 있게 느껴져요.
- '타요' 버스가 빨간색이라서 강렬하게 보여요.
- 우산이 개구리 모양이라서 개성 있어요.
- 달팽이 등껍질 무늬가 독특하고 율동감 있어요.

소개하고 싶은 미술을 선택하여 그림 카드 만들기

… **교과서 활동지를 활용하여 조사한 미술의 그림 카드를 만들어 봅시다.** 교과서 활동지 75~76쪽

• 조사한 대상 중 친구들에게 소개하고 싶은 것을 고르고 이유 생각해 보기

• 그림 카드에 이미지를 붙이고, 이미지의 제목 쓰기

※ 조사한 이미지를 이용하여 카드를 만들 경우, 4×4cm 크기로 출력을 권장한다.

정리

… **생활 속 미술을 조사하며 느낀 점을 이야기해 봅시다.**

• 미술을 찾으며 느낀 점 이야기하기

평소에 쉽게 지나치던 것들이 미술과 연관 있어 보여요.

나는 미술이라고 생각했는데, 친구는 미술 같지 않다고 생각하는 생활용품이 있었어요.

• 가장 기억에 남는 생활 속 미술 이야기하기

서로의 작품 감상 1 **친구가 찾은 대상들 중에서 미술이라고 생각하는 것을 살펴보세요.**

• 큐브 장난감은 세모, 네모 모양이 반복되고, 여러 가지 색으로 되어 있어 미술 같아요.

• 하늘을 날아다니는 드론 쇼도 미술이에요. 빛으로 만든 모양들이 계속 움직이는 모습이 아름다워요.

• 학교 가는 길에 발견한 울타리는 산과 강의 모양으로 생겼어요. 학교 가는 길이 더욱 신나요.

활동 2 + 마무리

활동명	**생활 속에서 찾은 미술로 놀이하기**
학습 문제	생활 속에서 발견한 미술을 분류하고 '생활 속 미술 소개' 놀이를 해봅시다.
평가 요소	• 생활 속에서 발견한 미술을 분류하기
준비물	교사 교과서 학생 교과서 활동지 75~76쪽 으로 만든 그림 카드, 설명 카드
지도상의 유의점	• 분류 기준을 정할 때 되도록 미적 아름다움을 나타낼 수 있는 표현을 고려할 수 있도록 지도한다. • 학년 특성상 분류 기준을 정하는 과정을 어려워할 수 있으므로 기준을 다양하게 제시할 수 있으면서도 미술적인 특징과 연관될 수 있도록 유도한다. • 설명 카드를 만들 때 단순히 사용 목적, 장소만 기록하는 것이 아니라 미술적인 특징을 찾을 수 있도록 안내한다. • 설명 카드는 일종의 보고서로 기능하여 평가에 활용할 수 있다.

교수 · 학습 과정

도입

분류 기준을 정해 그림 카드를 비슷한 것끼리 분류하기

교과서 44쪽에서 만든 그림 카드를 어떤 기준에 따라 분류할 수 있을까요?

자연에서 볼 수 있는 것인지, 사람이 만든 것인지로 나눌 수 있어요.

따뜻한 색이 많이 보이는 것과 차가운 색이 많이 보이는 것으로 나눌 수 있어요.

움직임이 나타나는 것과 정지된 것으로 나누어요.

… **모둠원과 분류 기준에 따라 비슷한 특징을 가진 것끼리 분류해 봅시다.**

• 미술과 연관 지어 그림 카드 분류하기

전개

그림 카드에 어울리는 설명 카드 만들기

… **설명 카드를 활용하여 내가 수집한 미술의 설명 카드를 만들어 봅시다.** 교과서 활동지 75~76쪽

❶ 각 그림 카드에 해당하는 설명을 설명 카드에 쓴다. 이때 3점→2점→1점 순서대로 설명의 난이도를 조절하여 기록한다.(3점짜리 설명이 가장 어렵고, 1점짜리 설명이 가장 쉽다.)

❷ 설명을 쓸 때는 가능한 한 미술과 연관 지어 설명한다.(분류할 때 사용했던 표현을 참고한다.)

… **그림 카드와 설명 카드를 정리해 보며 자신이 만든 카드를 발표해 봅시다.**

• 그림 카드와 설명 카드를 연결 지어 발표하기

그림 카드와 설명 카드를 활용하여 '생활 속 미술 소개' 놀이하기

… **그림 카드와 설명 카드를 활용하여 모둠원들과 '생활 속 미술 소개' 놀이를 해 봅시다.**

❶ 모둠원의 모든 그림 카드는 바닥에 깔고, 설명 카드는 모아 뒤집어 카드 더미에 놓는다.

❷ 한 명이 카드 더미에서 설명 카드 한 장을 뽑아 3점짜리 설명(가장 어려운 설명)부터 순서대로 읽는다.

❸ 나머지 모둠원들은 설명에 해당하는 그림 카드를 빠르게 집어 올린다.

❹ 처음 설명에서 정답을 맞히면 3점, 두 번째에 맞히면 2점, 가장 쉬운 1점짜리를 맞히면 1점을 얻는다.

❺ 한 명씩 돌아가며 문제를 내고 맞히며, 가장 높은 점수를 얻는 사람이 이긴다.

정리

생활 속에서 만날 수 있는 미술의 역할 이야기하기

생활 속에서 미술의 역할은 무엇이 있을까요?

일상의 물건, 공간을 다채롭게 해요.

미술을 통해 사람들의 생각을 시각적으로 나타내고 의사소통할 수 있어요.

서로의 작품 감상 2 **생활 속의 미술을 소개하는 카드에서 미술의 특징과 역할을 찾아보세요.**

• 화장실 문이 노란색이라서 눈에 잘 띄고, 글자를 몰라도 화장실이라는 것을 그림으로 알 수 있어요.

• 과자가 동물 모양을 하고 있어서 더욱 맛있어 보여요.

과정 평가

- **생각 열기 / 배움** **생활 속에서 만날 수 있는 다양한 미술을 발견하고 분류하였나요?**
  - 생활 소품, 공간, 애니메이션 등 생활에서 쉽게 볼 수 있는 미술을 발견해서 수집했어요.
  - 발견한 것들을 색이 다양한 것과 단순한 것으로 나누었어요.
- **활동** **생활 속에서 함께하는 미술을 발견하여 소개하는 자료를 만들었나요?**
  - 생활 속에서 다양한 대상을 발견해서 미술과 연관 지어 설명 카드를 만들었어요.
  - 나뿐만 아니라 다른 사람들도 '미술'이라는 것을 공감할 수 있도록 설명했어요.
- **마무리** **생활 속에서 미술이 하는 역할을 설명하였나요?**
  - 미술은 일상의 물건이나 공간을 다채롭게 해요.
  - 미술을 통해 사람들의 생각을 시각적으로 나타내고 의사소통할 수 있어요.

성장 일기

- **성장 일기** **우리 주변 곳곳에 미술이 함께 있으면 좋은 점은 무엇일까요?**
  - 일상생활에서 아름다움을 느낄 수 있어요.
  - 물건을 구매할 때 미적 아름다움을 고려해서 고를 수 있어요.
  - 미술을 통해 다른 사람들과 의사소통할 수 있어요.
  - 나의 개성을 드러낼 수 있고 다른 친구들의 취향을 알아볼 수 있어요.

교과서 작품 설명

• 작가 작품 설명

구의초 정문(서울시 광진구) 학교 정문 바닥을 노란색으로 도색하고 '노랑안전자리'로 정하여 안전하게 학생들이 등하교할 수 있도록 디자인하였다. 별자리를 그려 넣어 등하교 시 보는 즐거움을 더해 주었다.

구의초 놀이터(서울시 광진구)는 학생들이 학교에서 주로 생활하는 실외 공간으로, 쉽게 조형 요소와 원리를 찾을 수 있다. 미끄럼틀의 빨간색과 구불구불한 물결모양에서 미술적인 특징을 찾아볼 수 있다.

• 학생 작품 설명

활동 1

홍준형(학생 작품) **구의초 등굣길**

지역의 유명한 산과 강을 조형적으로 디자인하여 보행자 안전 울타리에 설치하였다. 학생들이 형형 색색의 등하굣길을 감상하며 오갈 수 있다.

신지훈(학생 작품) **루빅큐브 모음**

루빅큐브는 정육면체 외에 다양한 정다면체 형태로 되어 있다. 또한 같은 색의 면끼리 맞춰야 하기에 학생은 각각의 면마다 다른 색을 가진 것에서 조형적 아름다움을 찾았다.

박시하(학생 작품) **공룡 모양 필통**

학생들이 쉽게 주변에서 찾을 수 있는 생활용품이다. 필기도구를 담는 기능은 모두 동일하지만 학생마다 개인의 취향에 따라 다른 형태의 모양을 하고 있어 미술적인 특징과 연관 지어 비교하기에 유용하다.

교과서 활동지 예시 작품

개구리 모양 우산: 학생들이 좋아하는 캐릭터 디자인 용품으로 일반 우산과 달리 우산의 상단에 눈 모양을 붙여 귀여움을 더하였다.

반복되는 옥수수의 알알: 자연물에서 강렬한 노란색의 옥수수알을 찾으며 규칙과 반복의 조형 원리를 느낄 수 있다. 또한 동일 색상이 반복되는 것을 통해 통일감이 느껴진다.

달팽이 등껍질: 등껍질에서 나선형(한 점의 주위부터 점점 멀어지는 평면 곡선)을 발견할 수 있다.

빗방울이 떨어지는 모습: 비 오는 날 떨어지는 빗방울을 중심으로 동심원이 점점 퍼져나가는 모습을 포착하였다. 조형적 아름다움을 느낄 수 있다.

애니메이션 '꼬마 버스 타요': E사(한국)의 2010년에 첫 방영한 애니메이션으로 움직이는 캐릭터를 통해 동적인 시각적 이야기를 만든다.

컴퓨터 게임 '로블록스': 게임은 기술을 결합한 예술의 하나로 최근에는 게임 형식을 차용한 작품이 미술관에 전시되기도 한다.

회전 교차로의 화단: 일상에서 쉽게 볼 수 있는 회전 교차로에 조경을 통해 아름다움을 더했다. 조경은 건축, 조각과 같이 심미성, 기능성, 공공성을 지닌 예술의 하나이다.

화장실 표지판: 성별을 뜻하는 픽토그램이 표시되어 있어 언어를 몰라도 누구나 쉽게 성별을 구분하여 화장실을 찾을 수 있다. 강한 노란색을 전면에 디자인하였다.

교과서 설명에 참고할 만한 작품

활동 2

유시은(학생 작품) **새로 태어난 조약돌 화분**(부록 설명 카드)

그린 사이클 화분은 플라스틱 공병을 재활용해 만든 화분으로, 여러 색깔의 화장품 공병을 고강도 콘크리트와 섞어 만들어 마치 조약돌처럼 색이 다양하다. 제품의 심미성과 더불어 환경을 생각하는 디자인을 고민해 볼 수 있다.

채예솔(학생 작품) **우리 학교 교문의 나무**(부록 설명 카드)

초등학교 정문에 설치된 나무 모양의 조형물이다. 좌우 대칭이며 나무 기둥을 중심으로 은행잎처럼 퍼져 나간다. 프랙털 구조(작은 구조가 전체 구조와 닮은 형태로 끝없이 되풀이되는 구조)를 찾아볼 수 있으며 나무를 쇠·철로 제작하여 소재와 느낌이 변한 모습을 주목하여 카드를 만들었다.

임서빈(학생 작품) **나무 위의 거미줄**(부록 설명 카드)

거미줄은 주변에서 쉽게 볼 수 있는 자연물이다. 가운데를 중심으로 점점 점진되는 규칙을 찾을 수 있고 뻗어나간 선과 이를 연결 짓는 선들로 인해 특유의 조형적 아름다움을 느낄 수 있다.

참고 자료

시각 문화

시각 문화(Visual Culture)는 '시각'과 '문화'가 합쳐진 말로 문화적 내용을 담은 시각 이미지를 말한다. '시각'은 눈과 손으로 보거나 만질 수 있는 이미지, 형태를 지녔다는 것을 의미하고 '문화'는 어느 한 사람만의 생각이나 느낌이 아니라 사회 속의 많은 사람 사이에서 오랜 시간 함께 공감해 온 생각이나 가치를 담고 있다. 따라서 시각 문화는 사람들이 공유하고 있는 문화적인 생각이나 가치를 눈으로 볼 수 있는 모습이나 사물로 표현한 모든 인공물을 말한다.

시각 문화에 대한 체험은 우리 주변에서 인간의 삶의 부분으로 존재하는 대상에 대한 체험이다. 따라서 자연이 가진 아름다움, 예술 작품이 가진 아름다움에 초점을 맞춘 체험과 달리 체험하는 주체마다 체험의 질과 정도가 달라진다. 그러므로 학생들은 생활 주변에 존재하는 다양한 시각 문화를 자신만의 관점을 갖고 인지하고 파악하는 것이 중요하다.

미적 안목

예술 교육의 핵심인 미적 경험을 통한 미적 안목의 형성은 인간의 생명, 성장, 행복의 가치를 판단하도록 하며, 자신을 조절하면서 상식적인 타당한 행동을 할 수 있는 도덕적 품성을 기르도록 한다. 특히 예술 교육에서의 즐거움이 내재하고 있는 미적 경험은 감수성과 지각력을 단련하여, 삶의 질을 높일 뿐만 아니라 예술 교육에서의 자발적 표현을 유도함으로써 자기 성찰의 기회를 제공하여 성숙한 시민으로 성장할 수 있도록 한다.

미디어 아트

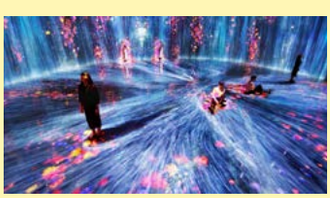

팀 랩(teamLab/2001~) **라이프 전**(한국 DDP/2020년)

세이터(Thater, Diana/미국/1962~) **도망친 세계**(2017년)

새로운 미디어 과학 기술을 이용하여 제작한 미술 작품을 말한다. 현대 사회의 주요 의사소통 수단인 영상, 인터넷, 스마트 기기, 인공지능, 가상현실, 컴퓨터 등을 매체로 사용하며 대중 문화와 고급 문화의 간극을 줄이고 여러 매체를 혼합한다. 기존의 예술과 달리 작가와 관객의 상호 작용이 이루어지기도 한다.

공공 미술

대중을 위한 미술. 도시의 공원에 있는 환경 조각이나 벽화 등이 이에 해당한다. 미술관이나 갤러리에서 소수에 의해 감상되던 예술적 향유를 비판하고 미술의 범주를 넓혀 누구나 감상하고 일상생활에서 접할 수 있도록 노력하였다. 지역 공동체와의 교류, 관람객의 참여 등을 중요시한다.

아욘(Hayon, Jaime/스페인/1974~)
희망을 전하는 새(스테인리스 스틸/높이 5m/2019년)

이대 병원 앞에 위치한 5m의 작품으로, 스테인리스로 된 흰 바탕의 점박이 새 모양을 하고 있다. 저 멀리 수평선을 바라보는 모습은 마치 내일을 기대하는 모습처럼 보여 병원이 치유의 공간으로 느껴지도록 하였다.

유니버설 디자인

노지훈(한국) **시각 장애인을 위한 색연필 <필러>**

서대문구청 <신기한 놀이터>

'모든 사람을 위한 디자인(Design for all)' 혹은 '보편적 디자인'으로 불리며, 연령, 성별, 국적, 장애의 유무 등에 관계없이 누구나 편안하게 이용할 수 있도록 건축, 환경, 서비스 등을 계획하고 설계한다. 단순히 일부 대상을 위한 디자인이 아닌, 더 많은 이용자 계층을 고려하는 것으로 넓은 범위를 가진 이용자 중심의 디자인을 말한다.

활동 TIP 패들릿을 활용한 조사 자료 수집

패들릿 누리집을 활용하면 쉽게 학생들이 조사한 자료를 모을 수 있다. 교사가 회원 가입 후 게시판을 형성하면 학생들은 별도의 회원 가입 없이 쉽게 자료를 게시할 수 있다.

스마트 기기를 활용한 자료 조사(패들릿)

생활 속 미술 그림 카드와 설명 카드를 활용한 평가 자료 – 연구 보고서법

연구 보고서법은 학생이 흥미에 따라 연구 주제를 선택하고 관련 자료를 분석하여 작성한 보고서를 평가하는 방법이다. 이 평가 방법을 통해 학생의 자료 수집 능력, 자료 분석 능력, 보고서 내용 구성 능력 등을 평가할 수 있다.

생활 속 미술을 수집하고 이에 대한 설명을 기술하여 만든 카드를 분류하는 과정을 통해 놀이 활동이 끝나고 난 후 모둠별로 간이 보고서를 만들 수 있다.

자료 출처

- **김정희, 『미술 교과에서 인성 교육 실천 전략』,** 2013.
- **최수영, 『시각 문화 속 미적 체험에 관한 매체적 고찰』,** 2008.
- **서울은 미술관 아카이브 누리집** https://seoulismuseum.kr
- **양소영 외, 『음악 예술 개념 사전』,** 아울북, 2010.
- **예술 경영 지원 센터** https://www.gokams.or.kr
- **두산백과** https://www.doopedia.co.kr
- **국립 장애인 도서관** https://www.nld.go.kr

활동지 ..... 교과서 43쪽

이것도 미술일까요

내가 생각하는 '미술'은 무엇인지 생각해 보고 우리 생활과 미술을 관련지어 설명해 봅시다.

번호

이름

1. 다음 중 미술이라고 생각하는 것을 찾아 이유를 간단하게 써 보세요.

❶ 공룡 모양 필통

❷ 버스 캐릭터 애니메이션

❸ 초등학교 교문

❹ 영화 포스터

❺ 교실 책상, 의자

❻ 학교 화장실

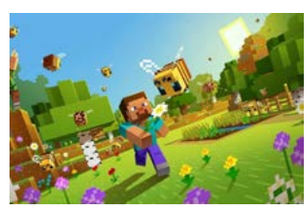

❼ 게임 컴퓨터 그래픽

❽ 선인장 모양 의자

2. 내가 생각하는 미술은 무엇인가요?

3. 세상에서 미술이 사라진다면 어떻게 될까요?